大光報

廣州版（總社）

社長陳錫餘

登記證：京警粵字第二〇四號

社址：廣州光復中路七四一號　電話：編輯部一五一四七　營業部三一八八五

新聞紙第叁肆〇〇號　每日出紙兩張

零售報費每份六分（運費另計）

香港售價每份弍毫五仙　每月九元伍毫

百年老號　始創三蛇酒　兩儀軒　陳皮末　川貝末　蛇胆

總行廣州長壽路　支行河南洪德路　電話一七〇七弍

嶺南梘廠 工業原料 開幕大贈送

一德西四二七二號

經己開幕，大贈送五天，特製五羊籽梘，選辦各國工業原料，批發零沽均所歡迎　電話：一三五六二號

恭頌廣州市警察局東北郊區刑警隊隊長謝榮暨全體探員起擄得力啓事

查英斌於本年二月廿一日在市被匪擄去藏匿（增）城交界之羅佈洞山嶺地方備嘗艱苦幸得廣州市警察局長宋暉日暨該局刑事警官大隊長李彥良層令該局刑事警官大隊東北郊區隊長謝榮同會該局保警獨立大隊第二中隊分隊長梁湛于本（七）月二日深夜率隊前往匪巢圍捕拯救返市使英斌脫離苦海得同再生感銘之餘謹登報恭頌鳴謝

廣州市三府前三府新街廿九號二樓　鳴謝人　劉煥焜　雷文芳又名英斌　同啓

南方商業專科學校招考卅八年秋季新生

招考系別：銀行系，會計系，財務行政系，工商管理系。

報名地點：惠愛東路開越中學內（即東沙路）本校。

報名日期：即日起至七月十七日止，每日上午九時至十一時，下午三時至六時。

考試日期：七月十八日上午八時起

簡章任索

校長許崇清

市師暑期補習班招生

班額：升高初中男女生　上課七月八日　費用：學什銷義共基數十三元

校址：西華路太保直街本校　講義鉛印簡章備索。

廣州市立二中夏令班招生

（甲）班級：升高初中及高初中一，二年級

（乙）地址：觀音山腳應元路本校

（丙）開課日期：七月十一日

（章程備索）

教局立案 廣州方便醫院附設高級護士助產職業學校招生

（一）科級四十名（二）資格：十八至廿二歲初中畢業以上或具有同等學歷之未婚女子（三）報名：即日起自七月三十日止（地點盤福路本院註冊股）（四）待遇：修業期間書籍膳宿校服由校供給并酌發津貼畢業後留院任用

附註：招生簡章存院備索

校長陳安良

廣州前程高級無線電學校

招暑期（一）收音機裝修速成（二）無線電通訊速成　日夜班

不限年齡性別男女均可入學　教局核准立案開辦　校實習機器優良齊備

速成快捷遇必要時在學各生得往香港本校分教處續修未畢課程不另收學費並由校方指導解決膳宿

校址：廣州中華中路學宮街

海軍第四補給總站招商標購庫存廢壞物資啓事

茲定於七月十五日上午十一時當眾在平崗本站標售廢機油廢油桶及浮標等甲乙批有意投承者希於開投前到本站第一課索閱章程看明貨色參加競投可也

海軍第四補給總站啓

曲江縣參議會議長張永廉鄭重聲明

頃閱新報六月三十日登載粵贛湘邊區人民救國自衛軍第八縱隊司令侯文俊先生對記者談話新聞一節內載有「本人任該司令部政工處長」一語閱悉之下不勝詫異查本人除任國民黨曲江縣保衛故鄉行動總隊長及參加曲江縣民衆自衛委員會副主任委員外並未參加任何人民武裝組織倘後倘仍有假借本人名義參加任何組織者本人概不承認除報館更正外特此鄭重聲明

律師劉紹甫代李秀瓊買受寶善里第一號屋業公告

茲代李秀瓊向何發寶受前向陸惠生買入坐落廣州高第路寶善里第一號門牌吉屋連地四至面積依上地所有權狀爲準業經交定立帖訂明七月八日交易倘對該屋業或其他轇轕未清務於期前向賣主理妥並以書面向本律師聲明一經交易與買主無涉除標貼外特此公告

事務所：小北路二十號　電話：一四六〇七

律師李枚叔代思遠堂買受何澤基所有十三行路五十六號舖業聲明

據稱買受何澤基所有舖業坐落十三行路五十六號門面舖屋一間連同舖底傢私裝修等在內照登記圖則面積丈尺訂明七月十五日交易倘有任何轇轕未清者必須於期前到賣主理妥否則一經交易與本人無涉請代登報聲明如右

事務所：一德西路四五一號　電話：一五一〇〇號

羅少嶽律師代董鑑良向王光遠買受植桂里（現改植穀里）二十三號新建洋房聲明

據稱現憑中向王光遠買受前向太原堂名義向榮標買入新建洋房一間坐落本市西禪分局轄內植桂里（現改植穀里）門牌第二十三號四至面積及附着物照登記圖則如有權利關係及一切轇轕未清希在交易前向賣主王光遠理妥一經交易後概與本人無涉請代登報聲明等情

事務所：惠愛西粵華東二街九號三樓　電話：一四八〇八

朱伯然律師代順景堂買受紀綱街第五號屋業聲明

據稱本堂憑中向道航堂承買遺向梁冠合買入之屋業一座坐落本市小北分局轄內紀綱街第五號門牌上蓋連地四至面積均照登記圖則爲準經已立帖交定訂明本年七月十二日立契交易如有對該業發生所有權爭執或主張權利者請於交易期前向業主理妥否則一經交易後本堂概不受干擾妨害請代聲明等語據此除代標貼該業門首外合代登報聲明如上

事務所惠愛西路十二號之四二樓　電話一〇〇五一號

律師鄺和歡代黃積善聲明買受廣中路十四號之一吉屋

據稱：本人憑中買受採同凱堂自置吉屋乙間坐落小北分局轄廣中路第七區第一段地號第二九五號門牌十四號之一即現編門牌十四號西便乙間物俱全面積照現有建築物占有面積暨樓梯通天與東便乙間連地及一切附着物俱準經交定立帖訂明本月十四日立契移轉所有權如對于該屋有任何糾轇希於期前向賣主理妥一經移轉概與買主無涉除標貼外請代登報聲明等情合代聲明如右

事務所：廣大路廣大一巷　電話：一五三四八　一七四二八

孫麗蓮律師繼續受任爲通李俊源夫人財產保管人告

據稱：本人自廿七年往美將先夫所有遺下財產託交貴律師保管抗戰八年損失復員之後數目糾纏並無短欠移轉等情現本人因在美不能返國處理除繼續聘任貴律師爲財產保管人外並特別授權貴律師於職務上能自由處分一切遺產買賣之權本人經向當地使館證出授權書外請代登報公告一等語前來查屬實情合代登報公告如右

事務所：六二三路六號二樓　電話：一一八一二

梁啟勳律師代潘餘買受屋業公告

據稱：本人憑中向陳群（即陳卓東）買受所有自置屋業坐落市逢源分局逢源西三巷門牌拾壹號（正門）坐南向北上蓋連地四圍牆壁及一切附着物俱全深闊四至悉照登記圖則經立帖交定訂明於本年國曆七月弍拾日以前立契交易如有任何糾轇希於期前向出賣人理妥或逕向貴律師事務所書面報明否則一經交易後概與本人無涉請代登報聲明除標貼外合代登報公告如右

事務所：豐寧路五號樓上（九東路口）　電話：一壹弍叁弍捌

律師朱安瀾代黎正昇堂買長壽新巷五號舖聲明

據稱：本人憑中買受吳渭川繼承其母何合與遺留無底吉舖一間坐落長壽段內長壽新巷第五號所有上蓋連地四圍牆壁間格俱全經交定訂期本年七月十五日交易該舖如有爭訟與各種糾轇請交易期前聲明向賣主理妥交易後與買主無涉除標貼外請代登報聲明

朱律師事務所：光復北路二十五號　電話：一三一七三

徐甘棠律師代鳳卿堂黎滌原買受左中堂輪船徵詢異議公告

現據鳳卿堂黎滌原聲稱本堂憑中買受梁復興堂梁秋自置左中堂火輪船壹艘領有航政局撥輪字第五九九號船舶登記證明書現泊本市天字碼頭河面所有船殼機器各項附件定於本月十一日立契斷賣任由使用如有關於該輪任何權利主張及一切糾轇請於交易期前與賣主理妥或携同證件向貴律師聲明異議等語前來查屬適法合代公告如右

事務所：大新街一弍一號　電話：一八〇七二　電報掛號八五一八

陳行健律師代莫佩芳君購置產業聲明

據稱：本人憑中買受黃瑞堂所有吉屋一間坐落本市沙分局轄內多寶街門牌第三十四號即沙面局測量第三區第四段第二一四三號地號所有上蓋連地四圍牆壁間格裝修俱全四至面積依照土地所有權狀爲準經交定立帖定明本年七月十五日立契交易倘對上開屋業有任何權利關係或其他糾葛未清者希於交易前向賣方理妥並以書面向貴律師聲明否則一經交易概與本人無涉請代標貼公告及登報等語

事務所：長堤一八三號二樓　電話：一〇八三四

趙民治、陳書策律師代成城行債權團公告

定期七月十二日開第二次債權大會

據成城行債權團代表區壽民等稱「本債權團清理事務已告一段落茲定於本年七月十二日下午三時假座南園酒家開第二次債權大會報告辦理情形及商議定期開派所收得款項事項屆時債權人利益務希依時出席參加討論」等語除分函外合代公告如右

趙律師事務所：靖海路五十三號二樓　電話：一七一九二

陳律師事務所：愛羣酒店右隣　電話：一七七三五

律師岑君謨代仇屏輝買受河南洪德分局鶴鳴街四巷十七號屋業聲明

據稱：「一本人憑中買受植銘懷前向郭燦南買入屋業一間坐落本市河南洪德分局鶴鳴四巷十七號深闊照登記圖証經交定立帖準期七月十五日交易如有按揭債項及一切權利主張希於期前與賣主理妥一經交易概與本人無涉」等情前來除代標貼外合代登報聲明如上

事務所：豐寧路二七三號　電話：一七九弍一

律師黃國傑代梁黃聯捷買舖屋聲明

據稱：「一本人憑中買受麥壽所有舖屋一間坐落本市越秀中路門牌第一五〇號上蓋連地深闊丈尺俱照土地所有權狀登記爲準經立帖交定訂明國曆卅八年七月十五日立契交易如對該舖屋有轇轕未清或曾經保證洋債務或先事抵押主張共有或積欠人小欠捐任何權利足發生異議者請各債權人于交易期前與賣主理妥一經交易後概與本人無涉請代標貼及登報聲明」等情前來據此除代標貼外合代登報聲明

事務所德政北路吉慶東十二號

宏興鷓鴣菜

世有伯樂而後有千里馬

「世有伯樂而後有千里馬千里馬常有而伯樂不常有……」

世有名医而後有良葯宏興鷓鴣菜為名医張思雲先生數十年精心結構配劑縝密選料優良功效快速卓越萬靈專治孩童疳積虫積面黃肌瘦四時感冒下痢腹瀉不思飲食夜睡不寧等症無不葯到病除週年常服確保轉弱為強凡經採用咸具「有名医而後常有良葯」之感故鷓鴣菜一經發明洵為永世福兒之珍品也

世有名醫永有良葯

粵行廣州一德路二三五號

No. 384

李代總統昨晚廣播
重申改革政治主張
樹立民主作風實現民主政治　官民打成一片才能以戰止戰

【中央社訊】李代總統于七七抗戰紀念日晚十時，發表廣播演說，訓勉全國同胞，原詞如下：

全國同胞們：

今天是我們中華民國七七抗戰的第十二週年紀念日。在八年長期的對日抗戰中，我們全國同胞和英勇的將士們，爲着保衞國家獨立與民族生存，不惜付最大的犧牲，忍受嚴重的痛苦，來支持這一個最艱難的戰爭，結果我們終於獲得勝利，當勝利臨到的時候，我們每個人都以最高度興奮的心情，對國家建設前途抱着遠大而美麗的希望，可是抗戰勝利迄今，爲時已四年之久，不但這一個希望消滅了，而且國際地位愈益低落，國內秩序愈益混亂，人民生活愈益痛苦，這究竟是誰爲爲之，孰令致之？共匪的武裝叛亂，擴大內戰，固然是一個重大的原因，同時我以爲我們政府不能發揮忠誠爲人民國家服務的精神，馴至造成舉世所詬病之腐敗無能的現象，實不能辭其咎戾。因此今天，我站在政府負責者的立場，不特撫今追昔，有無限感喟，無限惆悵！而且我首先要代表政府在我們全國親愛的同胞們的面前，對於政府之不能迅速平定叛亂，不能澈底改革政治，不能解除人民痛苦，都要勇於自責，我們不應該諱疾忌醫，也不應該飾非文過。今後我更認定政府必須基於人民與國家的利益，來服務奮鬥，然後才能撥亂反正，轉危爲安，使國家人民漸臻於富強康樂之域。

自從我負起國家元首的責任以後，我即本上項信念來處理當前的局勢，因之我曾揭櫫兩個主張，一是謀取和平，一是新政治。關於這兩個主張的內容，在幾次的文告中，我都曾加以詳細的闡述，其目的都是在於解除人民之痛苦與壓迫，進而保障國家之獨立自主與人民之民主自由。不幸我們的誠意與努力，並不能促使中共的悔悟，不能動搖其必欲以武力征服全中國之狂妄企圖，由於這幾個月來他們的言論行動以及若干的事實來證明，共匪不僅是決心要以暴力來統治全國人民，而且他更進一步出賣我們國家人民的利益與生命，爲另一個國家去效忠效死。他們這一套陰謀詭計，已爲全世界若干人士與全中國人民由於目睹耳聞，而得到更澈底的瞭解。政府爲要解除國家與人民的痛苦所祈求的眞正和平既無由獲致，當然對此加重國家與人民痛苦的暴力乃不能不作堅決的反擊。因此我所領導的政府，今日之主戰與前日之主和，雖有不同，然而原則上爲國家爲人民則毫無二致。而且我們戰爭的目的仍然是在以戰止戰，消滅暴力，獲到真正永久的和平，還是我們全國同胞所應該認識清楚的。同時，我以爲在今天，我們更應該有進一步的認識，即是我們以往對日抗戰之目的是在爭取國家之獨立自主，而今天共匪的目的，乃在要將我們的國家主權去作爲另一個國家的附庸，他們幷一再聲稱在第三次世界大戰中，要使中國爲保衛蘇聯而戰，將來，如果此一陰謀得逞，則我們以往犧牲奮鬥所獲得的抗戰勝利，即等於毫無意義，不過是變換一個統治我們的宗主國而已。因此之故，我們要認定今天的反共戰爭，站在國家獨立自主的觀點上，實與四年前之對日抗戰有同一意義，尤其是在抗戰紀念日的今天，我們對此一當前嚴重之危機，更應該有更高度之警覺。

其次說到政治的改革問題，還是我們今天必須求其努力實現的一件事，也是我個人從來一貫的主張。由於以往政治上的腐敗無能，乃造成今日糜爛挫敗之惡果，這是無可諱言的事實，在現階段的中國，共產主義者原本沒有他們的歷史任務，何況毛澤東輩所領導的中國共產黨，他們一套作法根本違反中國的國情。而今天以前，他們之所以能在軍事上得到較多的勝利，顯然幷不是由于他們本身努力所獲取，而是我們政府方面的自我崩潰，內在腐朽。若干人民由于對政府的失望，而對共匪寄以未來的幻想，現在這些幻想都已經由淪陷區中共匪一切暴行的事實所毀滅了。但是我們那些崩潰腐朽的根因，如果不能剷除，即令是沒有共匪，我們也必然是要遭遇失敗的。所以在今天，我們必需要有一個政治上的澈底改革。不過這一種改革，由於若干年來積重難返，決不是一蹴而就，必須全國上下，澈底覺悟，有耐心，有毅力，從多方面來着手。現在幣制改革已經完成，今後各級公教人員的待遇可以逐漸改善，物價可以減少波動，社會秩序當然也跟着漸趨穩定，從而對于紀綱的整飭，政治的澄清，行政效率的增進，都可以按步就班的做下去。現任行政院院長閻錫山先生勤勞樸實，以身作則，領率百僚，樹立良好的政治風氣，這便是一種很可喜慰的現象。如果我們全體公教人員都能認識目前國家的危機，顧念人民的疾苦，克盡自己的職責，則政府陣容自必日趨強實，政治改革必可澈底完成。同時我以爲我們必須樹立民主的作風，逐漸建立眞正的民主政治，因爲我們決不能以暴力去對抗暴力。相反的，我們必須運用人民的力量，使人民與政府打成一片，才能消滅共匪的暴力。總之，只要我們能自立於不敗之地，則戰勝共匪，規復全國，決非難事。在抗戰紀念日的今天，我們懷念先烈締造國家保衛國家之艱難，目覩當前之危機，益感責任之重大。而今天全國各黨派人士及社會領袖發表擁護政府共同之宣言，更給予我以莫大的鼓勵與欣慰。因此我要在今天重申反共之意義與改革政治的主張，加強我們全體公教人員的警惕。同時我更希望我們全國同胞爲着爭取國家獨立與民主自由來支持政府，完成這一個最艱鉅的自救救國的任務！

美國務卿艾奇遜稱　正以有效援助予我

【華盛頓六日美國新聞處電】美國務卿艾奇遜本日宣稱，美國正以目前一切可以有效送達中國之援助給予該國。艾氏之談話係在每週例行記者招待會中發表，是時各記者紛以各項國際問題相詢，某記者並詢以斯克利浦斯霍華德系作家范智華訪問蔣介石時，蔣氏呼籲更多之美援一事。艾奇遜指出，美國自然承認中國國民政府，且已有一援華法律在案，並經由經合總署，美國正以目前一切可以有效送達中國之援助給予該國。

【本報特訊】漢城六日息：南韓總統李承晚本日極力支持蔣總裁在台灣所發表之反共聲明。李承晚贊成成立一個東方同盟，渠並邀請蔣總裁前來漢城，俾商討所擬議成立該項同盟之問題。據昨日獲悉：蔣總裁曾宣佈渠並不認爲挽救中國情勢所作之努力，係屬爲時過遲，渠並曾籲請美國在道義上支持國民政府。

豫主席代表謁閻揆　呈敵後游擊戰方案

【專訊】河南省主席趙子立之代表趙復漢，昨晨九時至政院晉謁閻院長錫山，報告河南省政情，並面呈趙主席之發動敵後游擊戰之方案。（海）

發行愛國公債　正擬實施辦法

【專訊】財政部消息：行政院日前通過發行之三億元愛國公債，此項辦法，僅爲一種原則，原則上之訂定，該部正根據此項原則草擬實施詳細辦法，刻待該辦法公佈後，即可正式施行。又愛國公債三億元中，其中一億元，將以獻捐方式發行。（宗）

社論　銀元本位制的考驗

自行政院宣佈恢復銀元本位，禁止外幣流通買賣以後，從此社會一切公私經濟，以至各級政府的財政收支，得有統一的觀念與穩定的標準，在不久的將來，當可發生穩定經濟的作用，澄清目前極度混亂的經濟情勢。但是，在過渡期間，銀元券發行伊始，正與流通華南的港幣展開爭奪戰，一時未能取得經濟上的主導地位，港幣之在華南，原有其歷史性，特別是基於港穗經濟的依存關係，仍保有直接行使的價值，短期內似不致全部被排出市場，所以要解決這個嚴重的經濟問題，確是夠傷腦筋的。據財部負責人談稱：「銀元券如信用昭著，市場基數本位即自然變更，政府不擬以強廹性辦法驟然執行，而係採取順應自然趨勢，建立健全之新幣制」。這種自然淘汰辦法，是避免採取強制性的政治壓力，而以穩健性的經濟手段，逐步推廣銀元券普遍行使，人民樂於信用，自然產生揚棄外幣的心理，驅逐外幣退出國境，恢復貨幣的自主權。新幣制成功與否，這是第一個考驗。

銀元及銀元券，已替代了金圓券的本位幣地位，成爲當前國家法定的通貨了，在銀元本位未恢復以前，盛行於西南及粵桂等省的地方銀元券及輔幣券，原爲地方經濟的自救辦法，雖然「區域的貨幣經濟」，並不就是等於「獨立的政治區域」，但爲加強地方經濟金融力量，所以中央祇准許各省發行面額一元的銀元券及小額的輔幣券，以與全國性的銀元兌換券相輔行使，俾地方籌碼得以供應靈活，惟須以地方全部收入爲確實担保，使發行準備十足，這種措施的作用，不但在法理上承認了地方券的存在地位，同時賦予以發行地方券的權力，無異是貨幣上的聯營券，既可補救中央調撥頭寸的困難，復可使地方得以自籌供應。所可慮的是：銀元券與地方券同在一個時間和空間流通之後，可能產生兩種紙幣的競賽及交錯行使的現象，一般商業行莊與銀虱炒友，反得藉此經營黑市，投機取巧，套賺銀元，擾亂市場，所以今後管理金融方面，中央與地方必須採取同一步驟，加強取締投機買賣，竭力撲滅「銀元老虎」，才能安定市場，穩定貨幣，這是不容放任忽視的事。新幣制成功與否，這是第二個考驗。

恢復銀元本位制，是否即可終止了中國通貨膨脹的道路，似乎還在探測的階段，而且事實上有許多困難亟待克服。（一）銀元在國外市場未能獲得固定的地位，易受金銀比值的變動而蒙不良影響，對外貿易窒礙尤多，必須設法力圖改善，積極展開對外貿易的通路；（二）白銀價格起跌無常，貴賤時有變幻，我們既採取銀元本位，必須與英美等國商訂白銀協定，硬釘釘住，使趨穩定，以助國民經濟的發展；（三）政府實行不再依賴紙幣政策，將調度庫存金銀、外匯補財政收支不足，可見收支未達到平衡以前，難免影響到幣值的動盪，政府一方面要對人民保證銀元及銀元券的購買力不生變化，同時准許人民隨時隨地兌現，以考驗準備金之是否充實，才可使「幣信」立於不敗之地，尤其是在干戈擾攘的時代，每經一次財經的改革，即不免發生一度紛擾與損失，在銀元本位制的實行後，籌碼確實是提高了，各業市場爲避免「改價的蝕價」關係，難免要將貨價抬高一二成，勢必造成物價不合理的跳躍。我們希望政府再進一步，對改行新幣制的物價予以切實有效的管制，以減少人物的痛苦，新幣制成功與否，這也是一個重要的考驗。

滬共方限制　支付滙入款

【本報特訊】上海七日外息：滬市共黨當局恢復支付國外滙款，惟係有限制，只准以人民幣付五百美元之滙款，超過額係以不能兌現之支票支付。若干觀察家謂若此種局面繼續維持下去，則此種未能兌現之支票將流入黑市，出售予持有游資者。共黨當局係于週初下令停止支付滙款，其原因至今仍未詳。惟若干人士揣測，共黨當局係恐懼由在滬支付滙款所得之國外外滙，可能流入國民政府之手，因政府中國銀行國外支行乃係停受國外滙存款之機構，而此種支行係仍由政府控制。

桂林三萬人　昨反共遊行

【本報特訊】桂林七日息；省會各界反共運動大會，昨上午九時假體育場舉行，到本市黨政軍機關學校人民團體人員兩萬餘人，並有市民衆自衛隊幹部三百零九人，隊員五千二百卅二人，總計不下三萬人。大會主席團黃主席、呂競存、孫團銓、梁家齊均各到場，主席團主席魏康侯議長因病未到，主席團臨時公推王世昭担任大會主席，謝鳳年担任大會總指揮。首由檢閱官黃主席（按原係李品仙主任，因李主任赴穗公幹未返，由黃主席担任）及陪閱官呂競存、梁家齊等檢閱市民衆自衛隊，檢閱畢，由王世昭主席報告開會意義，列舉反共侵略，反賣國，反專制三大目標，逐一加以說明，並勉同胞堅定信心，[illegible]

由滬駛台艦迷失方向　漂流月餘後安抵基隆

【本報台北特派員景東七日發專電】教育部月前載運文卷器材由滬來台的某艦，途中操縱失靈，迷失方向，在海上漂流月餘，昨始安抵基隆，艦上文物人員無損失。

外艦駛入關閉港口　海軍必採有效行動
桂永清提出警告　中權艦今日北上增防長山八島

【台北七日中央社電】海軍總司令桂永清七日宣稱：[illegible]

空軍呼籲　舊人歸來

【本報特訊】香港七日外息：[illegible]

香港外商航機　企圖夜航上海

【本報特訊】香港七日外息：[illegible]

青年救國同盟　明開成立大會

【中央社訊】[illegible]

記者出入證　行政院發給

[illegible]

張風震動了陪都
傅永考

由于金融措施不合時宜，與投機心理作祟所造成的六月漲風，[illegible]

福州物價奇貴　米每石廿八元

【福州七日中央社電】[illegible]

潘美領事　束裝返國

【本報特訊】[illegible]

瓊島物價穩定　銀元券已運抵　正與台洽物資交換

【海口七日中央社電】[illegible]

總統府還市府辦公　秘書長邱昌渭今視事

【中央社訊】[illegible]

台慶祝陸軍節

【本報台北特派員景東七日發專電】[illegible]

閩西長汀連城收復　宜昌方面攻克當陽　劉伯承部續向閩北移動

【贛州七日中央社電】（一）土共千餘，二日犯長汀，我誘匪入城後，復於三日圍攻，當斃匪六百餘，俘匪甚多，獲機槍廿餘挺，長槍數百，匪受重創，不支潰逃，我當收復長汀，同日並將連城收復，頗有鹵獲。（二）八都我軍已推進王家園，株良有[illegible]【福州廿七日軍聞社電】竄境劉伯承匪部近向閩邊崇安、邵武等地移動，國軍正加緊清剿各地土共，部署迎擊。我空軍連日飛古田，南平，建甌一帶轟炸踞匪，收獲戰果頗豐。

【本報特訊】香港七日息：據悉：小股共軍非正規部隊於七月六日進攻距離福州約十哩之水口被擊潰。福州之軍事當局捕獲甚多共黨嫌疑犯。[illegible]

空軍猛炸閩北共軍　長江炸沉輪船數艘

【台北七日中央社電】空軍總部稱：（一）[illegible]

財務罰款額　最高三百銀元

【專訊】[illegible]

撥款濟粮　厦門加強應變準備　市民須儲三月粮柴

閩參議會電請

【福州七日中央社電】[illegible]

湘桂黔路　恢復通車

【桂林七日中央社電】[illegible]

邵毓麟　今日來穗

【台北七日中央社電】[illegible]

劉航琛抵桂

【中央社桂林七日電】[illegible]

滇治安趨佳　與黔交換物資

【本報貴陽七日特派員專電】[illegible]

蔣總裁即來穗　非常委會十二日前成立

【專訊】據國民黨某權威人士對記者稱：非常委員會可能於本月十二日前在此舉行成立會議。[illegible]

日內閣為應付工潮 準備宣佈緊急狀態
吉田首相昨與盟總商洽 警局進行調查下山死因

【本報特訊】東京七日外息：此間某報載謂：日本內閣準備宣佈全國緊急狀態，是項行動乃係基于由蘇聯返國受赤化之日俘所發動之騷亂，及共黨份子所發動之勞工不安情緒，當全國鐵路公司經理下山之屍體於星期二在鐵路軌上發現後，緊張情緒，更告進入高潮，目前警察當局正進行調查下山被謀殺之可能性，各方面對其死因有謂其係遭謀殺，有謂其係自殺，惟大部份係認為共黨所殺。日內閣亦證同抑制共黨之辦法，諸會將舉行特別議程，考慮採取是項措施。

【東京七日中央社電】日本鐵路局長下山於五日被害，乃戰後第一次之謀殺案，如繼此案以後，日本勞工問題更趨惡化，則日本政府可能宣佈緊急狀態。聞吉田首相特以此事赴盟總洽商，如日本政府宣佈緊急狀態，則全國警察將直接由首相指揮。依照警察法，是項宣佈應於發佈後二十日內議會批准，如事後議會不予批准，則是項宣佈於該時期以後，即歸無效。

英財相向下院宣佈 停止向美購入物資
今後致力於節省美元增加生產 並表示無意使英鎊貶值

【本報特訊】倫敦七日外息：英國於昨（星期三）下令除緊急需要外，完全停止向美國購入物資，以渡過英國財政危機。英財相克利浦斯在下院宣佈：英鎊區之黃金及美元準備總額已於過去三週減低至十六億二千四百萬美元，乃下令英鎊集團國家與美元區之貿易，以加拿大為基礎，各自治領、殖民地及伊拉克、冰島等，停止向美購入物資……克利浦斯謂：英國所費之美元大部份係用于購買棉花、烟草、汽油及小麥。克利浦斯謂將在本週與美財長史奈德之會談上尋求解決此金元危機之辦法。克利浦斯又謂：英政府絕對無意將英鎊貶值，即將維持英鎊一元合四元零三分美元之匯率，最近不斷傳出貶值之謠言，克利浦斯係於結束其演講後答覆詢問而提出，是項聲明獲得整個下院之歡呼。克利浦斯將最近數個月危機歸咎於所形成之買者市場，使英國未能將其貨物在美元區域出售，而所謂買者市場乃係顧客有機會以現金購買其所欲之貨物。克利浦斯提出警告謂：英國必須應付挑戰，英國必須以低成本增加生產，應不增加工資而增加生產。後又謂停止使用美元措施雖係必需，惟並非困難之解決辦法。克利浦斯繼謂於十五個月前馬歇爾計劃開始時，英鎊集團之黃金美元準備總額係二十二億零八百萬美元，於本年三月三十一日準備總額減至十八億八千四百萬美元，於本年第二季英國及英鎊集團所用去之美元多於其所獲得者凡六億二千八百萬美元，英國及英鎊集團共由馬歇爾計劃方面獲得三億四千萬美元，由加拿大方面獲得二千八百萬元，此使本季淨損二億六千萬美元。

英財相克利浦斯又謂：引起危機之原因乃係缺乏美元售貨，而非係未能生產以輸出。彼謂總生產量仍繼續超過戰前水準，惟遠為超過輸入亦幾告平衡。

【本報特訊】倫敦七日外息：英財相克利浦斯在下院宣佈停止以美元向國外購貨，並未有說明……保守黨副領袖艾登謂於下星期四出席辯論，克利浦斯表示未能建議，目前赴美至九月止，受制於美元之購貨數量，財長將於與各自治領商討後，再透露細則，彼謂：是項停止令泛而言之，是項停止令能使任何英國美元支出得……

美自西歐獲得 重要軍事物資 所費美元有限

【本報特訊】華盛頓六日外息：美國經濟合作總署六日宣佈，美國根據馬歇爾計劃接受價值三九七五萬美元之軍事物資，以供儲備，所費美元則共有限。物資有工業用鑽石、西沙爾麻、鉛、鈷、棕櫚油、鯨脂油、金雞納、白金、石墨、現樹膠等，均已陸續運來云。

緬因內戰影響 農產量大減少

【本報特訊】仰光七日外息：緬政府昨日對緬甸之農業景況提出令人悲觀之報告，並申述其原因即國內景況之日見混亂。報告稱：本年內農業貸款額恐將減半，以往正常情形下貸款總額四千萬（合美金一千二百十二萬元）。報告稱全國農產量僅及戰前三分之一，政府承認未能保護叛黨佔領區內農民，並稱目前如發放購買牲口貸款，不甚相宜。

英軍增調香港 昨開到千五人
包括多種部隊 並有美貌護士

【本報特訊】香港七日外息：英艦「華拉號」於七日晨由英駛抵香港，載來英兵約一千五百人，內括各種部隊，有若干海陸軍人眷屬及美貌之護士，並有皇家砲兵部隊等。英國官方未透露該艦所載兵員詳情。

運兵艦「華拉號」載有英官兵約一千五百人，抵步後，香港守軍之實力已增至八千人左右。目前當局係因是批英軍抵港，計劃將守軍實力增至一萬二千人。

空中看水災

本報記者 鄧錦輝

用了四小時半時光，飛行六百〇七．五公里，西到梧州，北達英德，南至九江，東臨石龍。西江災情最為嚴重，堤圍多崩潰，尤以肇慶為最慘重，三水次之。四會、清遠、南海、順德、石龍，沿江地區亦一片汪洋。

洪水，薛主席的代表，光海，和水利局長陶述曾，敦外，另有參會的七十名記者，經隨行。……記者三十六年十二月的大水災……

……

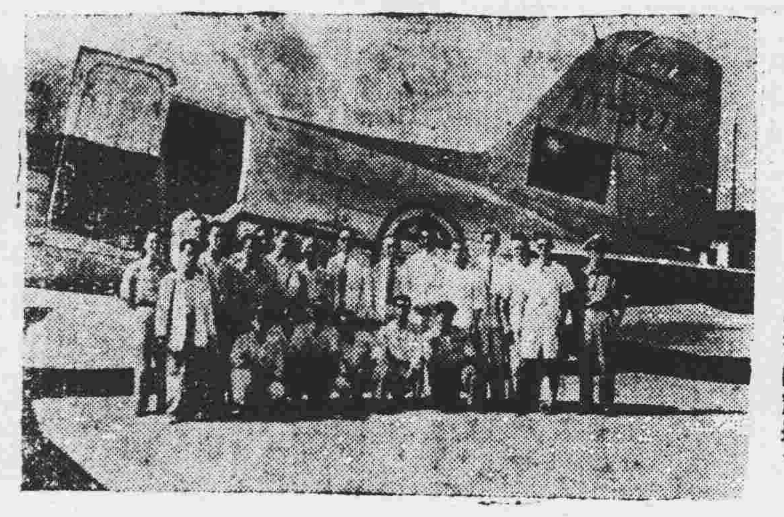

視察團全體登機前合照（鄧錦輝攝）

氣壓低，飛行悶熱，很多人中不大安適，廿七位人中很多不慣坐船的北方人，第一個是吐了，過肇慶數嘔吐的，三四人都也嘔到梧州，有一大半人在合眼坐著。過馬房景況更慘。

西江的黃流滾滾，淹浸所至，一片黃色，馬房的位置，碼頭做了如果不是河口大的標記，就找也找不到。我們沿西江的主流，過了還找個兩岸的汪洋，除了水天不分，便是西飛，隨處兩岸汪洋看……

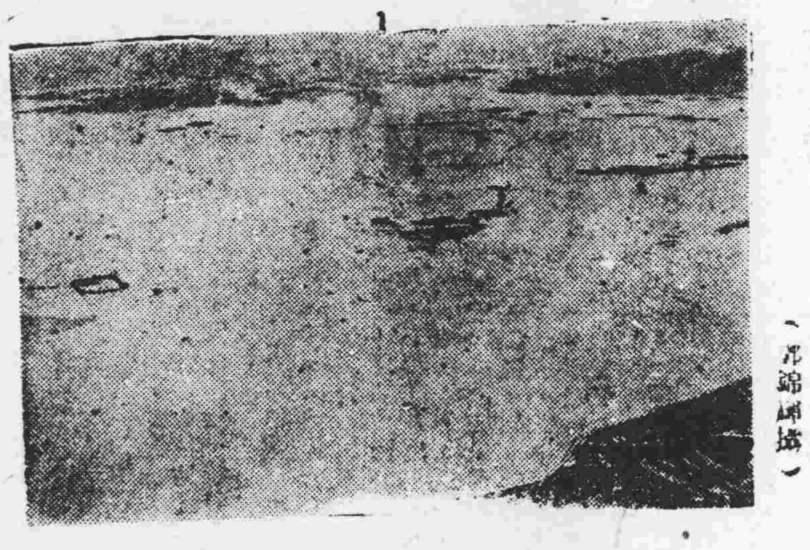

肇慶豐樂狄塘等圍潰後一片汪洋（鄧錦輝攝）

見聯長塘，陳鴨的香……溪江等了災民……

蘆苞各圍尚固，水閘（有剪頭處）放水情形（鄧錦輝攝）

我們在梧州回頭，沿西江東返三水河口到四會，轉去北江，一向沿途二十分，看見大塘都被浸了，農作物多蕩然……

石龍一帶積水，圍堤尚未崩潰（鄧錦輝攝）

來峽，一時五十分到達清遠縣城，又開始看見東河水……

轉眼就到了禺南的市橋，眼下一片黃綠色，新舊農作物什麼使人心境為之一暢……

北韓對聯合國韓委會 下逐客令
宣言副本已送交賴伊

【本報特訊】漢城七日外息：北韓國會委員會立刻撤出，北韓由平壤南下之線為期三週……北韓宣佈韓委會留在韓國，並拒絕北韓代表出席聯合國大會……

波完全停止 對南國輸出

【本報特訊】倫敦六日外息：波蘭政府停止輸往南斯拉夫之一切貨物……

蘇將召開 和平大會

【本報特訊】莫斯科七日外息：莫斯科廣播：和平大會將於短期內在蘇聯召開……

狄米特洛夫遺體 抵達保京索非亞

【本報特訊】索非亞七日外息：狄米特洛夫遺體已於六日晚由莫斯科運抵保京……

克利浦斯經濟政策 英各方面反應冷淡
輿論多視為又一緊縮褲帶藥方

【本報特訊】倫敦七日外息：英財相克利浦斯為渡過美元危機，所提出之措施，英國各方之反應冷淡……

碼頭工人續罷工 士兵接替卸貨

【本報特訊】倫敦七日外息：倫敦碼頭工人……

【倫敦七日中央社電】英軍官兵今晨開始在倫敦碼頭卸貨……

陳納德再度呼籲 撥鉅款軍事援華

【本報特訊】華盛頓七日外息：陳納德昨日再度呼籲以三億五千萬元之軍事援助予中國……

法國民議會外委會 批准北大西洋公約

【本報特訊】巴黎七日外息：法國國民議會外委會昨以十三票對三票批准北大西洋公約……

李承晚覆函菲總統 倡導太平洋反共聯盟

【馬尼剌七日中央社電】馬尼剌今晨三家報紙載稱：韓國總統李承晚覆函菲律賓總統季里諾……

英保護地 禁日移民

歐盟五國國防部長 定月中開會
檢討海空演習報告

禁止輸入美貨 澳亦加以研究

希議會通過 信任新閣

印尼總統 還都日惹
反荷運動醞釀中

【本報特訊】日惹七日外息：印尼共和國總統蘇卡諾……

非法入境華僑 菲派專艇送廈

【馬尼剌七日中央社電】菲律賓海軍巡邏艇第八十四號載有非法入境之中國人民一百二十九人，於今晨十時駛往廈門，約於七月十三日中午抵達。

美國教育協會 禁止共黨任教師

外省河澳線 海洋鋼輪 逢星期二四六往澳，一三五返省 省泊：日船大碼頭 沽票接洽：海關側公信行 電話：壹一五一〇

結婚啓事
我倆情投意合並得雙方家長同意茲定於國曆七月七日（農曆六月十二日）在廣州舉行結婚，際此非常時期一切從簡特此敬告諸親友
翁國賀 黃藹娴 同啟

訂婚啓事
我倆情投意合並徵得雙方家長同意茲定國曆七月十四日農曆六月十九日在穗舉行訂婚儀式時實非常一切從簡特此敬告諸親友好
朱志存 徐菊芳 同啓

朱志存同事 徐菊芳小姐
訂婚誌喜
廣州紡織二廠機械部全體同人敬賀

訂婚啓事
我倆徵得家長同意擇定三十八年七月七日在穗訂婚謹此敬告諸戚友
王仲强 陳舜英 啓

香港華南中學招生
一、學級：高中、初中、小學、幼稚園、各級男女生
二、報名：即日起在九龍……
校長 余 祖 濂

重要啓事
本人所有本市漢民北路六十二號舖屋全座……

買吉屋聲明
本人憑中買受伍和合堂自置坐落市南……

買地徵詢異議
本堂憑中訂買與大有所有座落廣州市太平分局轄內……
張興業堂張振興披露

買舖聲明
本堂憑中買受王月仙舖業三間座落本市……

買舖聲明
本堂憑中買受王月仙舖業兩間坐落本市……

買舖聲明
本堂憑中買受馮慕熙舖業一間座落本市……

遺失作廢
本人不慎遺失廣州市警備司令部特別通行證一枚……

火流

睡魔

契訶夫原著　芷苔譯

不見天日的…… [illegible]

他要向舊世界告別

白廊

唐估（Yves Tanguy）這位年事較輕的超現實畫家，現在還未到五十歲，與達里等可謂是後起之秀了。

超現實畫派畫家幾乎是無例外出自法國（或說巴黎吧）他就是一位地道的法國人。本世紀初誕生，到一九二四或一九二五年才開始繪畫。在他讀專科學校時，從來是不去繪畫學的……（在歐西說是避圈）。但雖他自述十四歲時對野獸派大師馬提斯的作品很有印象，尤其是一有金魚的內容「那一幅」。馬提斯有一位兒子叫皮艾雷（Pierre）就是他的同班同學，這位皮艾雷後來到了美國，做畫商開畫廊，凡是巴黎的作品多是經他手展賣出來的……

[illegible]

……一九二五年他有一位砲兵朋友叫布發的幫助他在蛛蛛沙龍展出兩三幅素描……到一九二七年他才第一次把油繪展覽出來……

[illegible]

畫中人語

老舍的見解

△警局佈告：「賭場危險，市民勿近，幸各自愛，免罹不測……」

△市面發現大批假偽西藥，情場失意者請「自愛」——而勿在賭場、戰場得意。

△警局消毒，是否「不知是否假洋鬼子」所製。

△市參議會同意工務局征收測量費——是否賤化身？發現女霸王，

——裁縫同業公會同意否？

第一次投稿

雁心

[illegible]

朝露篇

否決權問題

潛夫

[illegible]

少年行

余琴

[illegible]

費文先生（九）

美：詹士耶非著　陳香蓮譯

[illegible]

過黃氏兄弟村居三首

陳競

竹樹垂簷翠，枇杷植路陰。能添三徑趣，不負十年心。月夜宜浮蟻，松窗好撫琴。會參食未病，振履出商音。

二妙三台秀，誅茅卜地偏。栽花兼架短，引蔓到簷前。拜母初修禮，論交已有年。承歡唯菽水，益覺仲由賢。

砌草優藥綠，庭花照眼紅。棲遲蘆（？）正叢叢。美爾幽居樂，卓棣…… [illegible] 處，一家三十口，喪亂各西東。

咖啡的故事

碧蕭

[illegible]

祖傳良方・獨特靈藥　**痔瘡**　保証斷根・限日全愈　痔瘺專家　五世名醫 **涂全福醫師**　專治男女內外痔瘡、大便下血、脫肛、肛門裂瘡等症……　醫務所：廣州教育路鹽運西九曜坊四十六號　時間：每日午前九時至午後五時止

杭日西中醫師 **陳佩倫** 醫擅 **痳痘兒科**　近著〈保赤芻言〉　溫熱壞病

想割包皮 注意

前廣東省會公安局醫生、中央國醫館廣東省分館秘書 **徐熾生** 治理 **小腸疝氣　婦女小腹脹痛**　……廣州市萬福路二弍五號徐熾生醫生啟

仁人醫社（上九東路八號）　西醫女科 **岑敬業** 專門婦科　通經水　主治閉經

醫師 **吳强華** 特內科花柳婦科　專割包皮　每日由十時至下午九時　廉價……太平南五二號 電話15885

漢民南廿五號二樓　全科醫師　黃應祥醫　擅治 **白濁**　一針全愈　疳疔　藥到毒清　芒果　指日全愈　凡痛立止　一律應診

耳鼻喉 專科醫師 **麥嘯皋**　診所惠愛路談家東巷（李占記錶行左巷）二號之一二樓　電話：一八〇三八　豐寧路五十五號二樓

擅 **包皮之最**　資歷最攸久　成績最豐富　手術最安全　（余自強大醫師醫務處）廣州市高第路一七七號　張誠介紹

黃鳳泉醫師臨症卅餘年醫治腎病遺精早洩　特製 **補腎丸**　田港逐廣州市海珠南路一六〇號二樓應診

花柳　白濁　疑瘋　血毒　皮膚　惡癬　婦女　暗病　法國內外全科 **何可醫師**　鏡驗儀器多！

盧覺愚脫痔　四大特色　（一）服藥斷根（二）並無痛苦（三）七日脫落（四）收費最平

賴少魂返穗　照常應診　擅醫內科、兒婦科、暑溫、熱病、久熱不退、諸症。

經濟新聞

參照國內外市價 外滙牌價昨掛低
黃金掛牌幷無變更 兌換數字顯著退落

【專訊】據央行（總行）負責人稱：該行每日所掛出之黃金外幣牌價，乃由金融顧問委員會參照國際國內及本市市價擬定，故每訂出牌價與本市市價，微有出入，對掛牌是否適合實際市場，該行正研究中，務求掛出牌價合理。前日晚市金融市轉跌，昨日仍見淡落，故央行將外幣牌價掛低，計美金一，四五，較前低）一○，港幣○，二三，較前低○，○一，英鎊三五，四，較前低○，一八，但黃金掛牌，仍屬七五，與前幷無變更。又昨日外幣牌價掛低後，美鈔市價與牌價已轉接近，相差極微，故用美鈔現兌銀元券者極少，央行兌入數字已見顯著退落，但銀毫之現兌數字仍能維持前日之數額。（宗）

彌補銀元跌價損失 市府稅收擬再增加

【專訊】市府前改以銀元征稅之初，雖稱以銀元爲本位，但其無形以港幣爲計算之根據，至後銀元跌價，如與當時港幣比值，計無形八折，市府爲補救此種損失起見，計凡秋季開征之各稅，均一律加百份之二十，征收各項車捐佈告週知，一般市民對市府如此，既訂均銀元，又要加稅，甚表不滿。（致）

海關稅捐 以銀元征收

【專訊】海關總稅務司署頃通電令開：現奉政府公佈自本年七月二日起用銀元爲新幣制，海關收付帳目估價征收稅捐，均應以銀元爲本位，自同日起，關元即予取消，所有經常及本口各營船鈔，在未奉政府核准前，暫應按照戰前定率，亦以銀元征收之。（勤）

要求減結滙額 央行與商人仍僵持

【本市訊】據銀行界消息：關於金元券被拒用後之本市出口結滙，多係由指定銀行信用出口商先繳若干按金，給予簽證出口，目前銀行爲整理一切之出口結滙計，於前週飭令各指定銀行許可之二成滙按金，將前准出口先行出口，結庫已逾期多至目前止央行而歸經已上繳數，但尚未繳送，據該項按其金，原因係若干庫出口商，請求當局減低准出口滙數額，且堅持以百分之十計算，始肯清理此項結滙。（天下社）

交通近訊
港澳水客逆境

【本市訊】專業穗港澳貨運水客，謀生者萬人上，日帶貨爲人造絲，纖什品，頭等狀，每日平均有各食品圖利，價值在之二卅人，約三元，收入分每月不十元，業三部市景氣，每日賺週來在港利銷路均不穩，此物價不甚漲，貨因分之客，帶貨爲縮減，生意其籍軍已失去，二機支持入（一）光已減縮，金時難，【本市訊】運輸水陸路，極線冷水省之海路，通來每日由省落開，爲減之比輸方精，港客朝往貨運，趁各三分大之疏，淡色，皮輪以生意冷，少開支起見，擠淡貨將改爲減。

西江輪渡復航

現屆運輸淡月，來往貨物疏落，而時局比較安定，往港人士日趨減少云。
【本市訊】西江水開始退落，一般商人均紛紛現形之色，西江航線該復可開出，因航恢復水陸交通，息通四日，昌窒急舉日，在中途輪渡，間此停日，六日（在輪）昌山日，一水續繼續，航行，各基輪以渡水，以浸水必須遭舉初，慶退沙石，聚闌各行弛，已泊抵流之復路，勢後。

請求開放工貸 工業會派代表
並請設立貸放委會

【本市訊】市工業會進行請求政府開放工業生產貸款，前推派郭英殊，李汝李伯莘，梁礎宸，黃興麥，昭經凌大任，紹基懋，決定黃梁向中央銀行代表，洽商九人爲代表，業已請求聯絡，定於前今八日赴中央銀行，現徐該會議三項，建議迅速辦理：（一）請撥款速成立工業貸放委員會，（二）設立生產貸款審核委員會，（三）參加准予工廠以生產每日單位貸款。

造幣廠趕鑄新幣 每日可製七萬枚

【本市訊】廣東造幣廠負責發言人，昨七日語記者稱：該廠爲加緊趕鑄新幣，以應市面需求起見，現再增設熔爐，本局連日合共三個熔爐，並決定由今日時起，每日平均可鑄二十萬枚，但因熔爐時間不夠，前面何千銀條全部熔化，一點鐘可得枚，即由銀行運來之銀元約二千萬元，又於昨日起先行試鑄新幣，央行委托該廠改鑄，如成功，即可付託七千萬枚新幣，始於昨日開始採用新印，並決定中心。

郵滙局增辦 蘭州 迪化 銀元 滙兌

【專訊】據郵滙局悉：自即日起開辦銀元滙兌，除原有廣東省內各局外，另增加蘭州，迪化，長沙，及續滙兌業務，良好云。

經濟部 調查工商團體

【本市訊】經濟部昨函市商會，商業司即調查各工商業同業公會名稱，地址，及負責人等各種情形。（華南）

央行重視 歧視什洋

【專訊】銀元券發行後，由於中央銀行支付兌，現之銀元，乃藉此什洋價格，較帆洋低數點，炒什洋之銀元價更流：之與市場浪法行作將視此項波動，銀行則與大帆洋業情各有法，已將重大，低廉，因各種辦法缺乏該行研究，乃對什洋之鑄造，決定由央行發行新銀元，並擬短期取締，以免什洋之影響，尚在研究中。

各行商情

商場分析 油類藉疏挾起 工業原料當銷

【專訊】出口油類，三茶油，各市昨日價格，較之尤見桐油，勢被大縮減，市面交易頗清淡，連日因價跌後，亦以港客入市少，市價乃未見回頭，昨日桐油開盆即已順利，價每百斤（九元，至二○元），每一百五十元，一度跌至一百六十元，午後，晚市則回穩，昨日工業原料，繼續較上日，午市開價，至牌，即百○六元，午後價起至…

牲口漲價 魯班誕

【專訊】生猪三鳥，因今日爲魯班誕，行中人例必熱烈慶祝，三行昨日市況，尤以生猪，鷄鴨，均漲價，昨日市場，西上揚，鷄疏挾，江連日無起，到埠生猪二十，及一，西江猪每擔一百二十元，清遠猪每擔一百三十元，北江猪，大猪，○元，五元，四角，鷄每司斤五元，清遠鷄每司斤四元八角，每司斤一元六角，鴨每司斤四元，…

廣東省內梅林港，湛江，黃岡，化縣，惠陽，合浦，梅茂，欽縣，羅定，北海，防城，東興，雲浮，深圳，高要，新會，四會，清遠，順德，市橋，肇慶，石龍，東莞，前山，又訊：該局經已開辦，如有各局存款等，滙通各該局云。

鹹魚價格穩企

【專訊】日來鹹魚市情，一般各地來貨粗大，各到幼魚，澳門魚仔，受蝦乾影響，購買者較多，市價因之一路上升，價格穩企，魚價昨日開價如下：…（風）

金銀貿易市場 月底可望成立
須籌港幣廿萬作基金 擬擇十三行建築場所

【專訊】關於籌組金銀貿易市場，久未核准，自錢商草具建議呈請當局恢復銀元本位制，商業各點，發下以當局採納，錢庄金行三公會負責籌組，由銀錢行庄業與金商業組織章則，並交由前行五中日問題，會理事聯席會議…

中旬配米 搭小量碎米

【專訊】本市七月中旬配米，處配糧品質，均經配部決定，以美米搭配配給，但如粗米未能運到，則可能配部糧，至下旬配米時，與美方洽商云。

昨日金融

項目		
銀元券	中央銀行牌價	
黃金每市兩	七十五元	
美鈔	一元四五	
英鎊	三元五四	
港幣	二毫一	
中價兌港幣	開市	四．六
	最高	四二○
	最低	四一五
	收市	四一八
黃金即期（每兩值兌）	開市	三八九七五
	最高	三八九七五
	最低	三七六
	收市	三八五
即日黃金	最高	三八七
	最低	三七〇
	收市	三八一
袁頭光洋（民國三年版）	開市	四四五
	最高	四五○
	最低	四四五
	收市	四五○
翼頭光洋	開市	四三六
	最高	四四
	最低	四三六
	收市	四四○
揉頭光洋	開市	四三七
	最高	四三九
	最低	四三六
	收市	四三九
帆船光洋	開市	四三七
	最高	四三九
	最低	四三六
	收市	四三九
龍光洋	按	四二○
什光洋按		四二○
香港金融（九成金）	開市	三五七
	最高	三五七
	最低	三五一
	上午收市	三五一
	下午開市	三四九
	最高	二五一
	最低	三四五
	收市	三四九

各埠商情（七月七日）

地點	品名	價格
曲江	油粘谷	廿五元
	新早谷	十九元
	舊早谷	廿一元
石龍	新地白谷	十八元五
	膩身	十七元五
清遠	淺潭洋粘谷	卅三元
	曲江洋粘谷	卅元○九
市橋	新早谷	廿七元五
	雪穀	三十元
西南	新銀粘米	四十二元
	新七担種米	四十一元
佛山	齊眉米	五十二元
	洋粘米	五十元
	新七担種米	四十八元五
黃竹岐	雪米	卅八元五
	新銀粘米	四十二元
	新銀粘谷	廿五元八
	新七担種谷	廿五元五
	雪米	四十二元五
	新七担種谷	廿六元
	新七担種米	卅六元
		三十七元

（司担直兌計）

衡陽：【本市訊】昨據衡陽來客談稱：
商場：陽來時，衡陽商場已
恢復：局安定，
舊觀：交易甚爲熱鬧，恢復舊觀。

台灣經濟的新動向（續）
本報台北記者 景東

急速完成新竹肥料廠

普遍的需要，肥料是台灣農業生產上之第一要件，台灣以往在日人經營時期，每年耗用肥料約五十萬噸，其中約有一半自日本輸入，一半在台灣本省製造。光復以後，肥料之供應，成爲台灣農業上之嚴重問題，因此，台灣省政府及資源委員會合辦台灣肥料公司，以發展肥料工業。…新竹肥料廠已積極籌備，預計今年底可完成…

美元之用的大竹五肥料公司，擬就其新籌備的新竹肥料廠，向美國借款，台灣肥料公司產品包括過磷酸鈣及氰氮化鈣等…

工業產品外銷極暢旺

台灣的工業產品，除了糖之外，還有許多工業品外銷，在國內及國外市場均甚暢旺…

台灣汽油開闢南洋市場

台灣汽油公司的產品，高雄煉油廠的中國石油公司，每月出產汽油，現已能打開南洋市場，銷路甚好…

趕製改良農具供給農民

台灣機械公司鑑於農具之需要，已趕製改良農具，以供給農民…

各行商情表（七月七日）

穀米類
（銀元本位每一銀圓折合基數五元）

（零售每司担市價）
齊眉米　九元○二
絲苗米　八元八壹
銀占米　七元八三
雪米　七元一八
七擔種米　七元一一
新興白米　七元一四
早米　七元九六
機米　六元九六

（市場批發限價）
齊眉米　八元一三
絲苗米　八元一
銀占米　七元二
雪米　六元六
七擔種米　六元六
新興白米　六元八
早米　六元四

（東西圍谷價基數計）
平洲細七担種　廿二元七
正果絲苗　廿八元九
新塘新銀粘谷　廿三元九
大頭沙銀粘谷　廿三元七

（市圍價基數市担計）
東圍齊眉米　四十五元
增城絲苗米上　四十二元五
北路絲苗米上　四十一元五
夏穀齊眉米　四十五元
金山粘米　卅八元五
江門雪米上　卅三元
市橋新興白米　卅五元
七担種米　卅三元
新零粘米　卅二元五
新銀粘米時價　卅四元五

（市價）
中上　卅五元五
上　卅七元五

豆類
（市價）
新紅花黃豆上　四十九元五
大白花豆上　四十四元五
柳州珠豆上　四十三元五
南富珠黃豆上　四十一元五
海防綠豆上　六十元
長沙綠豆上　卅元
左江烏豆上　卅七元五
崇明紅豆上　七十三元
上海大仁烏豆　五十六元
茶陵青豆　四十六元五

粉麵類
機組白糖　卅七元
買占白糖　四十三元五
五利白糖　四十元
虎嘜麵　七十三元
新漢兵船麵　六十四元
上海兵船麵新　六十二元
萬年青　六十五元
紅綠天官　六十三元
綠和平　六十一元五
白菜麵　八十一元五
亞路不打麵　七十一元
沙士牌麵　七十三元
五燕　八十一元
椰子　八十元
勇士　七十八元
金門　七十元
歡迎　七十六元
炮台　七十二元
人球　七十二元
指南針　七十二元五
一百磅庄利期　六十五元
五十磅庄　七十元
北打麥子上　廿九元

花紗類（每綑計）
廿支特大發　一五三
廿支飛龍　壹三七
廿支金寶星　一二五
廿支正馬　一五一
廿支新城　一五○
廿支水月　壹三八
廿支神虎　一三壹
廿支多寶　壹三三
廿支地球　壹四○
廿支吉象　壹五一
廿支太湖　一四六
廿支新三羊　一三一
廿支新好造　一三二
廿支牧羊　壹三一
廿三子金塔　壹四一
十支六鵝　壹三八
十支童子軍　一二三
十支黑鋼球　一二四
十支五羊　一○九
十支三龍　一二六
卅二支飛虎　一八四
卅二支金城　一八○
卅二支天女　一七五
卅二支人中　一七六
四十二仙桃　二四○
四十二支金城　二二九
四十二支水月　二二六

布疋類（每疋計）
光中元布　五十九元五
南昌元布　六十元
富貴絲布　五十二元五
良友元布　五十四元
錨雞布　六十七元
秦萇玉白布　五十二元
水鴨絲布　四十八元一

油渣類
德茶渣　三一○
美茶渣　二九五
亞克渣　二七五
石油公司茶渣　二九五
美孚火水　一二五
五加美燈水　一二○

油糖類
（舊例每擔計）
土擔生油上　五十二元
新西江生油　五十三元五
新北海生油上　五十二元五
北江生油　五十一元
油頭生油　一百六十元
桂陽猪油　八十九元
北江茶油担上　百卅一元
木油　四七五按
大菜油　七十五元
桂油足度　四十一元
土榨生油上　卅五元
北海生油　卅一元五
上海大豆餅按　卅五元
漢口大豆餅按　卅三元
大連大豆餅　卅四元五

生仁類
（舊例每司担）
湛江珠仁　八十二元
北江生仁上　八十五元
北江果仁上　九十五元
臨淮關生仁上　八十一元
烟台果仁上　九十五元
長沙珠仁上　八十四元
四川果仁上　一百○二元
四川生仁上　九十一元
新桂州生仁上　八十一元
南京生仁上　七十五元
衡陽生仁上　八十一元
宜昌果仁上　一百○五元
宜昌生仁上　八十五元
石島果仁中上　九十六元

鹽類
（連新稅市担計）
淡白　按十二元
仙尾上　按十三元六
平海　按十二元六
三亞　按十五元六
大洲　按十一元

糖麵類
（每司担）
淡花赤糖　五十三元五
雪白糖　五十二元五
五羊千包砂　五十二元五
錦頭片糖上　卅元○五
潮口白糖上　四十元

土洋紙
福建五和長樂按　十九元
二號永綠　十七元
大坤寶文頭印　四十元
南山京文頭印　四十五元
預班桶　十八元三
城口南抽頭印　四元四
南雄東庄五手　百○六元
副五手　一百元
長江草頭印　一百元
又二印　九十五元
土報紙頭印　十一元
龍疁板條嘞按　九百五元
江門新聞紙　廿二元四
大度新聞紙　廿六元
長條新報紙　廿三元三
色牆紙　十五元
40白鶴皮紙　廿二元五
47赤鳥皮紙　四十三元
36 39白報頂紙　八十八元
32二號紙　卅二元
色牆光帶　六十二元

海產雜貨
湖蓮子中上　五百五元
漢口蓮子四佰　五十元按
信豐瓜上　二百八十元
叶信豐瓜　一百九十元
長沙絲特庄　一百廿五元
新北金菜　中一百元
徽州黃菜　一佰八十元
北木耳上　一百五十四元
新西雲耳　按六百五元
大枝川耳　二百九十五元
中枝川耳四　三百廿元
恭城柿　一號生粉　八十四元
六十元

外銷品
八步鴉錫　五百四十五元
龍門錫　五百五十元
江西錫　五百二十元
柳倍子　六十元
南雄八角　四十一元
北原鴨毛　一百七十五元
西原鴨毛　一百八十五元

燃料類
原煙煤　七八○
新煤　七八○
新耐錫油　二○二○
庄火水　一○○四
亞細亞火水　一○○四
石油公司柴油　五四○

華洋雜貨
鷄桃黑車線　八十六元
福桃白車線　六十六元
金鷄香梘　六十六元
利華藥梘　八十九元
先施牙膏源庄　七元三
大號閃電牙膏　十七元○五
大號黑人牙膏　八元六
八三雙手巾　八元五
八三藍麻毛巾　八元八
福字九六巾　十元○七
雙手九大巾　十三元八
明星八三巾　七元五
黑人242色巾　八元五
三角祝君巾　八元壹
二磅金錢扎花被　七元五
三磅金錢蓆　一百廿元
二磅金錢蓆　八元五
大喜嘜套　卅五元
青梅牌針織庄　卅二元
百廿兩金牛衛衣　四十七元
4－8三鷄錶針　十九元
1－5中國錶針　廿元○五
1－5鷄錶針　廿二元

工業原料
上白花士令　六十五
黃花士令上　三十八
鴉片　三十七
七百磅哥士的　二十二五
新毫二百七十　三十二元
三角梳打用粉　四十二元
城庄食粉每城　卅四元
海口椰油一百　四十四元
星洲椰油一百　四十八元
大欖牛油一百　五十五元
東口臘膽　七十四元
十字苛石　四十六元
一號松香　廿三元
東江松香　廿二元
150燭光白臘　八十五元
金錢扁桃　三百廿元
標牌淡硫酸　一元六
台梳打　四毛
芬蘭白粉　一百
十字淨粉每城　六十五元

廣告

大衆必備良藥 保濟丸
居家旅行 常備良藥

世界 專滅白蟻
總經理傳染消滅白蟻藥粉「保滅靈」各大藥房有售
廣州杉木欄一二九號
電話：一三○九二 一三五六一
免費檢驗蟻患房屋

每飯不忘！
閣下經常使用二友藥製牙膏
知其優點，即當介紹親友一致採用，使人人同享健康之福，蓋二友牙膏潔齒而外，又能護齒固齦，用者不虞腐蛀，永免牙患，其對於式飲式食，咀嚼自如，終身受用不盡。閣下介紹之大德，自必每飯不忘矣。
香港軒尼詩道
廣州市恩寧路
二友牙膏廠發行

平津 會賓樓 著名
（欲嚐燕趙風味請到）
瓦塊魚 炸鷄腿 美味凍鷄 消暑杏仁豆付凍
各種餅麪 高貴幽雅 應有盡有 經濟大方
地址：漢民南太平沙天星戲院對面

新星戲院
即日起 梁山伯祝英台
大紅線女 伊秋水 張活游 結局主演
史無前例 故事悲歌 粵語片
下期 契爺從軍 爆笑西片

買車聲明
本人憑中買受陳少波陳德兒弟自置1938年雪佛蘭大型客車乙輛，車牌號碼16－2686引擎號碼TB180627，准期七月八日交易，倘該車有華洋轇轕，及按揭手續未清，請即向賣主陳君理妥，一經交易之後，概與本人無涉，特此聲明。

道歉啓事
六月十一日京滬警備總部軍官收訓第一大隊第三中隊隊員陳俊搭乘本公司交通客車在大朗車站，因乘車衝突被多人用兇器刺傷，本公司至深抱歉，除慰問並補助醫藥費及保證以後不再發生類似事件外，特登報道歉。合眾汽車運輸公司啓

遺失申明
茲因遺失廣州中國銀行代發輸入許可證申請證第A1－7號，日期五月廿七日，面額港幣三，三三，○○○元，有效期間八月廿六日，除逕向中行聲明掛失，請予補發外，特此登報申明作廢。廣州崇德公司啓

買舖聲明
本堂憑中買受梁志坤，志昌吉舖全間，坐落茶山墟正興街門牌三十九號，經已立帖交定，準于七月十四日立契交易，如有華洋轇轕及按揭等項，請于期前與賣主理妥，一經交易後，概與承買人無涉，特登報聲明，以免後論。袁駿業堂同啓

買屋聲明
本堂憑中買受陳肇宗自置屋業乙間，坐落本市黃沙分局段內元和街門牌第一四號，所有上蓋連地，牆壁，門扇，間格，板障，磚石，水喉，電燈及附着物等，俱全並照土地登記圖則爲準，經已立帖交定，準期國曆卅八年七月十五日立契交易，如有權利義務及其他轇轕不清等情，希於交易期前向賣主陳肇宗理妥，一經交易，概與本堂無涉，除標貼外，特登報聲明。潘鉁德堂啓

招請保姆
請保姆一位，兼家庭教師，能講國語滬語，普通話，無家累，年齡二十五至四十間，供給膳宿，待遇若干，請來本市廣中路榮街十四號張秀峯先生面洽，每日下午六時至八時。

買車聲明
本人憑中買受義忠織造廠張義忠自置1940年士丹迪小型自用車乙輛，牌照16－1722引擎號碼AB2864E，已交定準於本月十一日交易，如有來歷不明及一切華洋轇轕未清，請即向賣主理妥，一經交易，概與本人無涉，特登報聲明。賣主張義忠 買主羅羽良

離婚啓事
立離婚約人吳徵奎鄧壽清近因情感破裂，雙方願意離婚，除登報外，特立此約爲證。吳徵奎 鄧壽清

離婚啓事
我倆自結婚以來性情不合，難諧白首，雙方自願脫離夫妻關係，嗣後男婚女嫁，各不追究，特此登報聲明。蘇朝樞 何若蓮 同啓

各地新聞

增城姚劉兩姓糾紛
二千餘人血鬥
牧童唱山歌惹出大禍
槍炮聲數十里外可聞

【增城專訊】本縣河東鄉姚劉兩姓的糾紛，終於釀成空前慘酷的鄉村械鬥！

清城一夜
破三煙窟

【清遠專訊】駐縣保四師……

拘獲道友八廿

國防部慰問組
蒞惠慰問經過

【惠陽專訊】廣州綏署……

歌女跳出火坑
歌伶登記發生舞弊

【惠州訊】本市……

掃蕩鶯哥咀
捕匪八十餘

【中山專訊】……

惠法院風潮
已告一段落
院長法官紛紛返院

【惠州訊】……

寶安收復烏石龍華

【寶安訊】……

開平早禾順利收割

【開平訊】……

四會行商稅
商人表懷疑

【四會專訊】……

東莞搜剿寮步土共
擊斃十餘生俘三名

【東莞訊】……

縣城宵禁

【寶安訊】……

曲江縣參定期大會

【本報曲江訊】……

惠陽怪事
怪猪狗頭無尾
怪嬰全身是毛

【惠州訊】……

清遠新墟擊斃兩匪

【清遠專訊】……

讀者之頁

中大附中事件的原原本本

（來函照登）

陳一百的辯白

乞丐飢民增加

潮安行（一）
本報駐汕記者 名瑞

商場癱瘓冷落

【本報特稿】潮安是潮汕的首縣……

馬百行痔瘡散
如患外痔用散搽患處
如患血痔內服化痔丸
廣州市十八甫各處均有代售

寶蓮歷險記 PERILS of PAULINE TECHNICOLOR
彩色 全部七彩 影城秘密 無奇不有
大華 廣州 兩院聯映
比提克頓
千萬驚險 出生入死 刀槍水火 上天下地
由頭至尾 妙趣橫生 老幼歡迎

恐怖！恐怖！恐怖！！！
木乃伊復活
郎陳利主演
中華 九日起映
環球公司恐怖片王 驚心動魄 膽小勿來

樂斯 今日下午五點半公餘場選映 空中霸王

樂斯 美華
兩院聯映 蘇聯偉大戰爭巨片
阿烈克費奇基主演
保衛黑海戰 "ADMIRAL NAHIMOV"
猛撲海港 以寡敵眾 晝夜斷殺 肉搏衝鋒 鬼哭神號 日月無光

☆十大女星銀幕剪綵☆
金聲 新華
白光 嚴俊 龔秋霞 韓非
空前客滿 即日仍映
蕩婦心
長城劇業巨構現實文藝悲劇

海珠戲院即演
永光明班
新女兒香
少新權 呂玉郎 楚岫雲 鄒潔雲 白超鴻 陸雲飛

中國 慾海潮
太平 斷雨殘雲

中華 獨家放映 江上歌娘 RIVER LADY

樂善戲院 永昇平班
遺失
承頂股份聲明
催業主收租
新法速愈白濁

教育與體育

私立校設立基金 教部將重訂標準 各校獎金發銀元券

【專訊】教部以全國各省市私立大中小學校設立基金，前曾以金元券訂定標準，現原有幣制業經改革，該部擬日內於部務會議時，討論以銀元券重新訂定新標準。

【專訊】教部前曾訂定全國各省市私立中上學校獎勵辦法，凡辦理成績優裕者，均發給金元券若干元，現該部以政府業經改革幣制，發行銀元券，擬日內於部務會議討論改發銀元券云。

國立大專獎學辦法日內公佈

【專訊】教部爲獎勵學生努力向學起見，特草擬國立大專學校應屆畢業生獎勵辦法，凡成績卓著，名列前三名之應屆畢業生，均得享受是項獎勵，聞日內即可公佈該辦法之內容云。

省市教育當局 明召開座談會 討論下期開學諸問題

【專訊】教廳張廳長，教局祝局長，昨聯名邀請穗區省市立中上學校校長，私立中上學校聯合會理事，市小聯誼會理事，於明（九）日上午十時在省教育廳舉行座談會，討論卅八年度第一學期開學之各項問題。

今日籃球賽 肥佬對穗記

【專訊】本市籃球運動沉寂多時，肥佬籃球隊特於此時成立，該隊有不少好手，定今日下午五時半首場假中華北省體育場……

中大附中 主任易人

【本市訊】中山大學師範學院附屬中學校主任，原由陳一百教授兼任，自陳氏因事離校後，校務之處理，昨已由該校大學部校長張雲氏派定該校師範學院教授陳孝祥繼任。（學生社）

國際婦科醫學會議 在英舉行

【倫敦英新處七日電】國際婦科醫學會在倫敦舉行，出席代表四百人，昨日在倫敦大學附屬醫學院參觀該學院施行手術……

義米蘭足球隊抵美

【義大利米蘭電】……

留穗北大同學 舉行夏季聯歡

【本市訊】留穗北大同學會，以本年適在本市……

西郊泳場 週末比賽 節目已排定

【本市訊】西郊游泳場……

西南文化研究的意義（中）

陳序經

[illegible]

省政幹班昨放榜 取錄第三批學生

本月八日報到逾期不收

【本市訊】省政幹班昨（七）日再榜示取錄各縣學生第三批四十六名……

循理護士校 定期招新生

【本市訊】私立循理高級護士職業學校……

穗市實施國語教育概況

流亡生代表座談會 青輔會拒記者旁聽

貝亞利尚未蒞臨 教育廳忙着清潔

粵童幹班 二期集訓 今開始報到

員工生友再啓

出納和盤托出

讀者之頁

教員的聲明

康靜佳醫師

內外全科

科學新法 指導受孕

難孕婦女

(特治) 婦女暗病 宮歪宮倒 赤帶白帶 小便刺痛 子宮病 月經疾病 傳染毒症 早老色衰

X光鏡 顯微鏡 長短波透熱電療 紫外光 輸卵管貫通器 (設備)

醫務總所：太平南路六十七號 (電話)一六九三七 (專門)婦女各症

醫院：豊寧路五十四號 (電話)一二零九 (婦女分所)(診治)

電話一五八一九號

女醫師 李志文

內外全科

專醫 不孕婦女

閉經 辦孕 小便刺痛 白帶 赤帶 經多 經少 宮歪 肚痛 頭暈 蟲病 性感缺乏 宮病 暗病 傳染 毒症

特長人工受孕

運用最新美國G E型全能機 X光 新法診斷 婦科病

◁設備▷ 顯微鏡，紫外線，燒灼電療，割症器，赤內腺，通輸卵管器，感應器，激照器，美容器

太平中路一四六號（狀元坊與晏公街中間）電話一零九七一

美國高度X光鏡照驗 肺病透視全身

歷任……廣州市市立醫院院長 市立傳染病醫院院長

廖漢濳醫師專醫肺病設備

特長……肺病 預防針 肺結核 治療針 人工氣胸

開鏡透視全身：每日下午一時至三時免費透視照片不限時間

專醫：肺病咳血咳喇咯血痰中帶血漸熱盜汗胸痛哮喘消瘦

地址：太平北路一七一號二樓太平醫社：附設醫電話一七〇八九號

警告！

不當防治 玉石俱焚!!!

如有懷疑 趕快驗血!!

血液不清者 外表無病面 最危險！

毒病猶如洪水猛獸！

什麼叫做毒症？

毒症乃黴毒，軟性下疳及淋病之另稱，多數因狎花宿柳致被傳染，故俗稱花柳病，亦曰×疾，因其以不正當之×行爲而起故也。

毒症之種類

一、黴毒，此種毒症分先天性及後天性二種，於後者有一二三四期之分，屬於前者則分胎兒黴毒，早發性及遲發性三種，爲病毒侵入人體而得。

二、軟性下疳，此乃別於第一期黴毒之硬性下疳，續發症稱橫痃，俗稱魚口或便毒。

三、淋病，俗稱五淋白濁，爲一種接觸傳染毒病。

患者之危險

以上各種毒病，其初症狀外現治療較易，若治不斷根或竟不予治療，病毒內侵蔓延各部潛伏，視外表則毫無病象，實則血液不清毒質內藏，在此時期再不治療危險非凡，蓋毒症直而無形之洪水猛獸，倘預防或治療不得當後果不堪設想，諸君如對自身有所懷疑，請速到醫院驗血，如證實爲血液不清即速醫治，以保全諸君之家庭，名譽，事業與乎後代之子孫。

怎樣治療

毒症傳在五百年前即由外洋流入我國，歷來中醫努力抗毒每見成效，近來更有獨特之供獻，目前肉慾橫流，患病者日多，港穗地屬亞熱帶，毒菌尤易蔓延滋長，喪身毀譽，禍窮無極！中醫師涂全福南來懸壺，以過去之經驗，用祖傳之秘方，不狂妄誇大，本實在知能，治病概不打針開刀，全用高貴中藥及血液療治法自然內消不留餘毒，醫時與工作無碍，隔日可以見效，短期完全根治。

毒無責負血驗院醫在可後愈！

中醫師涂全福

常照日期星診應自親穗來

時六下午九時上午間時診應

號六十四坊曜九西運鹽路育教市州廣

肺病何必絕望 請速購服 生化部雅士

PASANA

治療範圍：各種肺癆病

中國生化製藥廠

廣州辦事處：太平南路十九號三樓 三〇五室電話一〇八三八（藥房均售）

醫師陳文鏗 專醫 癬癩油蟲 疑瘋花柳

老牌專代解決 大佛醫社 孕的問題 通經水

遺失

本人遺失……

遺失啓事

遺失聲明

國軍收復梅縣 平遠土共被殲

國防部派員到汕勞軍

【專訊】據省府接獲消息：國軍某強大兵團，以輕兵突襲平遠，于本月四日起將城內之匪包圍，全部予以殲滅，是役奪獲匪軍遺下步機槍一百八十餘挺，指揮贛粵閩匪軍縱隊之大隊長饒匪玉山，僅以身免，我另一輕兵某部，由小路迂擊梅縣，以摧枯之勢，于昨（六）日晚將該縣城全部克復。又我另一強大部隊，正積極從事肅清長汀上杭間叛軍，各役頗有斬獲，至稿時止，梅屬各地經全部被國軍收復。（力）

假冒師長蔡振鵬槍決

【汕頭七日下午四時十五分專電】謝昌森少將，昨由穗抵汕，渠此行係奉國防部長命，前來汕市勞軍，並向喩英奇總指揮獻旗者。喩氏昨晚特假聯誼社歡宴，渠對最高軍事當局之宣慰，至表感奮。誓決綏靖邊疆，衛士保民，以報答上憲殷望。假冒副師長蔡振鵬一犯，經閩粵邊總署訊明，確昨執行槍決，該部宣佈該犯之罪行，爲騙姦女性，散佈謠言，擾亂治安，圖謀不軌，乃判處死刑。魏逆漢新六月卅日率土共進犯隍，慘敗，受傷已折返松口醫治，惟抵松一時，發覺其妻及女突潛逃無蹤，魏前出賣隊伍投共所得之黃金一百兩，亦息被捲去。

潮陽隍踏役奏捷 余主任嘉奬喩英奇

【本市訊】閩粵邊區勦匪總指揮喩英奇部，在潮陽隍踏與劉匪永生部土共師劇戰三晝夜，擊斃匪三百餘，獲輕機槍二十餘枝，步槍千餘枝，餘匪潰退，劉匪永生僅以身免。喩總指揮以是役國軍精神振奮，官兵用命，殲匪甚多，昨已電余主任報捷。余主任聞訊後，特電嘉奬，並傳令所屬部隊一體知照。（博愛）

防城土共千餘 犯東興不逞

白沙附近兩村被圍劫 軍官大隊已赶赴增援

【合浦七日專電】據確息：防城土共一千餘，六日進犯東興，當地駐軍猛烈抵抗，匪不逞，竄我附近白沙村、那良兩村，被圍刧，損失甚大。刻軍官大隊已赶赴閘口一帶增援。（賢）

禺東行車公司因被擾請保護

【本市訊】禺東公路沙河至李坳線，該公司經給予執照經營，日來被擾，時有行車被劫情事，該公司以有礙交通，特呈請建設廳飭屬保護。

廣州的臭潮

莫非

（一）糞的黃金夢

半個月來，廣州市的大街小巷和許多住宅裏，都泛着漫天的異臭，這臭潮原來有着極濃烈的政治色彩，其中不但蘊藏着勞資爭糾紛，而且和官商勾結、農村糾紛、廣州的衛生問題，有着密切的關係，以致當局雖加解決，都不能立即解決。

糞是農村的寶，也是城市的汚物，在這時期，它却是一種極貴重的物品，有人說它是黃金，因爲糞在農村的價格很高，市內的人家，把糞賣給農村，就可以得到一筆收入。廣州市的糞，過去是由政府專賣的，經營者可以獲得厚利，在前幾年，有一個時期，糞的黃金夢，是由一個糞商團體所包辦的。

很好的糞，經過加工以後，就可以變成很好的肥料。在這一年多來，許多人都看中了這門生意，事情是這樣的：廣州市的糞，原由一家公司承辦，在前年以前，這家公司的權利都給市政府收回，因爲市政當局認爲這是一種公營的事業，不應由私人專營，市政府在一年前就以公開招標的方式，把糞的經營權批給了新的商人。

（二）捉人的故事

個月前，直至本月，糞潮發生的原因，是由於新舊兩方面的爭奪而起的。有一家公司，以每月糞價一萬三千餘元，承辦全市的糞務，但另一方面，舊的糞商，則以種種理由，阻撓新公司的接辦，於是雙方發生糾紛，糞便無人清理，市內到處臭氣薰天。

糞潮發生以後，六月中旬，一個清潔工人被捉，新的公司於是停止收糞，市面上的糞便無人清除，臭氣一天比一天濃烈，當局爲此開會解決，決定由衛生局負責，並且把捉人的糞工扣押起來，五個職員因此被扣，但問題仍未解決。

這個事實是否人才得清楚，只有幕內人纔知道。據說公司里的負責人已經換了，過去經辦的人，有的已走了，有的在外面，如果要追究責任，就要由市府和公司合辦，而公司給市府的錢，是否還有多少，現在已不可知。這些因素，使到這次的糞潮延長了，而且擴大了，所以很多人都說，這件事情的原因是很複雜的，也很大部份是由於有人在幕後操縱，其中有很多是公家的，有的是私人的，也有是各種組織的。（未完）

凌空視察水災

飛行達四小時半遍歷東西北江 瞰察水情以三水高要災害最大

省府昨派專機

【專訊】省府爲實勘各江水災情況，以便籌救濟哀鴻，昨（七）日僱請中央航空公司派專機一部，邀約各機關代表及港粵新聞界代表凌空視察。是晨九時在省水災會集合，計參加有薛主席代表王廳長光海、省府代表黃委員範一、省水災委員會代表馮監察、副議長洪述勇、省參議會代表陶獻廣、經建廳代表黎章煥、州水利局長、參議員美、警備部代表、社會部及各報記者廿餘人，於十時在機場休息，十時廿五分乘（XT527）專機出發，正機師黃恭憲、副機師伍慶香、機務依沿商、航員計劃三定電務。

飛機航線飛至西江，溯河口、梧州，每飛至災區上空，即轉作盤旋，以便利作一百三十里，飛至三水情、佛山，故公路之馬口，以上航程五小時，所經過之地，即西南對河口，塘連，瞰察肇慶、城、各鄉，面至雲浮上空，悉在水中，梧州、德慶、封川、地區，何成，毀水之處，掠過四會，經三洲，而至英德，清遠，向航指，北江，各地被淹，飛沿北江上空，經英德，口，而復沿北江掠過，洞開上空，飛連江，下午一時，完好，當陽石角，時四分，無恙，自英德下，南飛一十四時十分經赤坭…

九江而到順德，東飛，於下午二時轉向五分抵石龍，十二時廿五分一帶盤旋，在石龍之匪一帶，始回航，機二時五，十分返抵廣州白雲機場，四小時半，全部航程爲六百，綜計公里，飛行時間多，餘經二十五分，代表各地水災，四小時，被災，屬最汪洋，據省府委員一所見，建廳代表黎勇及省府委員之視察報告，黃範一。

余主任關懷鄉梓 請急賑災民

昨函省水災會迅予救濟

【專訊】穗綏署主任余漢謀，關懷故鄉災民，昨函省救濟會及災區，請派員速賑，原函略謂：高要縣政府電，據報災情慘重，往散賑云云。

稱：西江洪水暴漲，已達乙卯年最高水位，豐樂、鄉、鴨塘、桃溪、迴龍、白土、銀江、陳塘、沙塘、禄步、硯洲、大…

陽春雲浮 械鬥和解

【專訊】陽春高打鄉副鄉長李昇雲，北…站長威迫職員發給通過證，後由沙河分局長彈壓制止，開經公司已呈請政府依法拘究，並派隊保護。

湛市長遂溪縣長 分別定期接事

【湛江七日專電】湛江新市長黃兆昌，遂溪縣長梁仲抵湛，談：黃市長定十日接事，薛主席今後施政綱要，本大目標在安定，共勵三科同時實施。黃兆昌今日就職，遂溪縣長定，十一日接事，民財建教已准，匪亂由赤坎警備，（二）遂溪縣長梁一日赴遂，八日結束，任務由八三師移交警備指揮部。

今日天氣

晴，偶陰，輕和東南至西南風。

總日前西山竹出口，發生械鬥，日前雲浮阻擱，該兩縣人士擬定調處方案，分電兩縣留省人士，頃悉：該兩縣仕紳已分別接到各該縣仕紳報告，該案已遵照所擬方案取得協商，一切圓滿解決。（令）

赤坎警備部八日結束 刼殺犯四名已被槍決

【湛江訊】一五一師負責指揮出入船舶，統日檢組，移交內他遷，作六十二團，因該總部已移交李副團長負責工作，該項工作至爲重要，負責人爲三弊，除又隱瞞之廿二名…（三）湛港出口貿易局復有招商船四艘頭之營，千暢旺，軍在坡頭搶劫十五名，殺人案長沈宜德，孫黃山，兵蓋溝，代排長祥，仇排銘四名。

婦女界昨開茶會 歡迎趙老太太

趙表示跟共軍拚老命

【專訊】省婦女會聯合婦女團體，昨在太平館舉行茶會，歡迎趙老太太，省婦女運動委員會主席介紹趙老太太之抗戰史蹟，她在會中報告過去在東北領導游擊隊打日本的情形，並說：她對共軍叛亂，首先表示非常憤慨，說共軍一面和平，一面進攻，共黨是否人民，表示她不惜用老命，跟共軍拚，她並說明她們那時打游擊的經驗，各界人士均表欽佩，她認爲華南民衆要團結，才能挽救危亡。

西潦續退 東北江已無危險

【專訊】西江水勢，據報昨（七）日上午梧州水位，已退落八尺，水勢已緩，東江水位亦降，北江水位已緩，一六七公尺，三水已退至…危險線下。（將）

四會災情慘重 七堤圍遭崩決

【四會專訊】本縣先鶴闖鄉、永隆鄉、河鄉、白崩決，高路、黃岡、豐樂、伏河、北興鄉、西南鄉，等處於卅晚崩決，江…江頭等處遭慘，最高達一丈餘，災情慘重，村民遭頂，不但屋宇傾倒，縣府電報災情請派員救濟。

被災最慘重者，爲三德、四會、縣南、海蓮、南等、慶洲、各處水泛、高要、順德、三洲、阡陌、不辨、處、房屋淹沒，水中僅見屋頂，馬路街道，一片汪洋。

小二十餘圍堤，崩決等，次日，縣屬各鄉請予救濟，情形甚爲悽慘，西江兩岸田廬被淹，賴以爲保障之堤圍，年久失修，民生困苦，今年又逢洪水，災情重大，水浸田禾，損失奇重，當地官民已設法救濟中，派員前往勘查。

擊駐軍協助 搶救基圍

公信圍崩陷百丈

【本報肇慶七日電】此間…公信圍於七日晨崩決，當地駐軍即派員兵協助搶救，並集合民衆，巡視災區…

德慶城屋宇 幾全部沒頂

【專訊】德慶城屋宇幾全部沒頂，沿江一帶地勢低窪，民房被浸沒，慘不忍睹，田禾損失無算…

救災會增撥 高要急賑欵

【中央社訊】昨由同鄉會，袁祖鏞、鍾鼎羣等赴省府請增撥急賑…省府已批准增撥港幣五千元，一萬元，由同鄉會代表領取，即往災區散賑…

三匪白晝械刧

百和坊昨發生 聯勤部廠長被刧公欵五萬 事後兇截卒拘獲兩匪

【專訊】昨（七）日上午十時，西關百和坊十八號發生一宗匪徒持械刧案，被刧者爲聯勤部某廠廠長，據報：匪徒三人，入屋後即以手槍指嚇，搜去公欵五萬元，事後被警截獲兩匪，餘匪在逃，並起回原贓一部，已解局究辦。

十年

朱郁文

大光報抗戰內遷十周年紀念

同寅宴於南園席中感賦二十三

報壇未敢說雄師，十載艱難賦此詩。大地將沉天亦瞶，衆人皆醉我寧痴。文章巨擘橫行日，世界羣龍角逐時。要向全民呼正義，乾坤旋轉尚堪期。

軍運主管官員 會商清卸軍品

【本報專訊】粵漢路運輸已達四車卸，來往車輛均以軍品爲多，全路積壓軍卡百餘，影響運輸，請當局清卸…

機車出軌 幸無大碍

【專訊】粵漢鐵路廣坪站昨（七）日下午發生機車出軌，幸無損害…

粵漢鐵路清霸 改期十日執行 警備部衹派一排協助

【專訊】粵漢鐵路清霸工作，原定日前執行，因警備部派兵協助問題，改期十日執行…

番禺農夫父子 黑夜被殺 均和發生血案

地檢昨往驗尸 通緝在逃兇犯

【專訊】番禺縣均和鄉白沙村農民黎某父子，於六日黑夜被殺，地檢處昨派員前往驗尸，並通緝在逃兇犯。

增城旅穗人士 籲請邑人治邑

【本市訊】增城旅穗人士，昨在某處舉行茶會，討論縣政，主張邑人治邑…

番禺田賦 額外徵收 引起反對

【專訊】番禺縣田賦，本省各縣徵收…

悲憤個郎薄倖 孕婦投河遇救

【專訊】一少婦何某，廿六歲，因夫薄倖，昨（七）日晨在長堤投水自盡，幸爲人發覺救起…（曼）

妨害名譽 控清光反 仇啓秉民

【專訊】地檢處於昨（七）日午由檢察官李宏清，偵訊仇啓光控秉民妨害名譽案…

清遠各鄉 災情續誌

【清遠專訊】昨參議會報告，五鄉被水淹浸，損失極大…

公共汽車售票 禁用港幣 令起

【中央社專訊】明令公佈，元旦起，公共汽車禁止港幣流通，一律以銀元券或大洋爲準…

李樸生公館 昨被匪光顧

【經緯社訊】昨（七）日上午四時許，市西逢源北街逢源路七十八號李樸生公館，突被匪徒數人騎牆入屋，搶去衣物…

朱廣陶 掛冠而去

【專訊】衛生局長朱廣陶，此次辭職，原因據悉係因衛生局經費困難，辦事困難，昨日已交出印信…

吉普賠償重傷 路人了事

【專訊】男子吳永芳，卅六歲，順德人，昨（七）日被吉普車撞傷…

粵民社黨部已停止工作

【專訊】民社黨廣東省黨部主任委員…該黨部工作已停止…

督察割包皮 恐爲婿所害 險些送一命 何大傻報案

【專訊】警局督察李某，六月廿七日往高第路余自強醫務所割包皮，竟被…何大傻報案…

眾生相

鐵路線

廣九段

由大沙頭東站開

卅一次早快車上午七時卅五分

七〇一次直快車（江南號）上午八時五十分

九次中午快車下午二時四十分

十七次尾快車下午四時

八十七次慢車上午九時四十分

廣三段

由石圍塘車站開

穗三客車上午八時十五分

佛山慢車上午九時四十五分

佛山慢車上午十一時〇五分

穗佛快佛三慢車上午十弍時十五分

佛山慢車下午一時四十分

佛山快車下午三時正三水慢車下午四時〇五分

佛山慢車下午五時三十五分

佛山慢車下午六時四十五分

西濠口駁輪及黃沙駁輪照各車次開行時刻一，提前五十五分一次二，又提前先開廿五分開一次

廣武段

廣韶十四次特快車上午八時由廣州南站開出

廣衡八十二次混合車上午九時由廣州南站開出

廣武十二次特快車下午一時由廣州東站開出

海輪線

往地	船名	開行日期	停泊
基隆	東華輪	七日	四海公司
基隆	東利輪	六日	景泰公司

公路線

路線	開行時間	總站
廣州從化	每日上午八時四十五分	越秀中路
廣州從化	每日上午七時	
二時半廣州新塘	每日下午二時	商業車總站
廣州增城	每日上午七時十五分	新堤公路分處
廣州花縣	每日上午七時	東堤公路站
廣州黃埔	每日上午七時五十分	大東門
半廣州東圃	每日下午一時五十分	大東門

民航隊

日期	航線
週一	柳州：重慶：貴陽：昆明
週二	桂林：貴陽：重慶：蘭州
週三	柳州：桂林：漢中：重慶
週四	成都：汕頭：柳州：昆明：福州：廈門：重慶
週五	柳州：重慶：漢中：蘭州
週六	桂林：重慶：貴陽：重慶
週日	成都：柳州

中央航空公司

線	班期	客票價格
港：柳：昆：渝：桂	每日四班	銀元二十元
港：桂：渝	星期二五	銀元二十九元
港：海：廈：台南	星期二五	銀元七十六元
港：海：汕：台南	星期日	銀元二十五元
港：汕：台北：桂	星期三五	銀元三十六元
港：台北：渝	星期一	銀元五十五元
港：台北：柳	星期一	銀元六十九元
港：渝：衡：湘	星期二六	銀元六十六元
港：桂：昆	星期二六	銀元八十五元
港：海：汕	星期六	銀元八十五元
港：海：衡：渝	星期六	銀元一百一十六元
港：渝：厦：渝	星期六	銀元卅二元

中國航空公司 (中央、中國聯合)：如下：港：國三航空公司美金四百一十五元，港幣八百廿五元，或港幣三千六百元，百九十六元，元，（中國國際航線客票價格）

航空線

每日穗港綫班機（白雲機場起飛）

◀中央航空公司▶

（一）上午九時正

（二）中午十二時正

（三）下午三時正

（四）下午五時正

◀中國航空公司▶

（一）上午十時十五分

（二）上午十一時四十五分

（三）正午十二時四十五分

（四）下午二時十五分

（五）下午三時十五分

（六）下午四時四十五分

（七）下午五時四十五分

◀香港航空公司▶

（一）上午九時三十分

（二）上午十時三十分

（三）上午十一時四十分

（四）正午十二時四十五分

（五）下午三時

（六）下午四時四十五分

（七）下午六時

（八）下午七時

☆ ☆ ☆

港澳線

開往	船名	開行日期	泊碼頭
香港	佛山	單日下午七時	日船
香港	龍門	雙日下午十時	同安
香港	石門	單日下午十時	同安
香港	貴華	星期一三五晚九時半	同日船
香港	香江	逢雙日下午十時	聯興
香港	建通	逢星期一三五晚	東堤
香港	海生	逢星期二四六晚十時	西興泡
香港	天利	逢星期一二四晚	西興泡
香港	僑運	逢雙日下午十一時晚	西興元泡
澳門	桂山輪	逢雙日下午一三五晚	彭貞元
澳門	興肥	逢單日下午五時五	務本
澳門	岐安	逢單日下午四時	聯興
澳門	新金山	逢雙日下午四時半	郵局
澳門	廣鴻	每日下午五時	聯興
澳門	廣祺	每日下午五時	聯興
澳門	海洋	每星期二四六	聯興
高雄	海鷗輪	七日	華盛船局
基隆	福華輪	十日	巨安行
汕頭	永福輪	十日	德源行
湛江	鐵橋	六日	招商局
基隆	有爲輪	八日	四海司公
海口	海鶴輪	十日	華盛船局
北海	利國輪	逢星期二	聯安行
湛江	勝利輪	逢星期五	聯安行
湛江	利生輪	逢星期四	聯安行

內河線

往地	船名	開行	代理
三埠	華安	第一班（三日一班）（逢星期日三）（下午三時開）	聯合
	新興利	第二班（逢星期一四）（下午三時開）（同上）	有德
	大聯興		
	新聯泰	第三班（逢星期二六）（下午三時開）（同上）	富益
梧州	新聯和		富益
	新發利		富益
	大新航		富益
	西興		有德
	廣南		有德
	桂利		有德
	福發		聯興
	東安		有興
	中山		聯興
	民生		有興
	廣聯		有益
石岐	福生	每日下午四時	復興
佛山	穗昌	單日下午五時	黃沙
肇慶	大同益	雙日下午二時	聯興
大岡	廣順	每日下午三時	聯興
龍江	萬泰	每日下午二時	富昌
官窖	利安	每日下午七時	興業

（航停）

電話一覽

機關	電話
中國航空公司	一五三六六
中央航空公司	一七四四
香港航空公司	四二五三
民航空運隊	七三五五
粵漢路	二五九七
廣九路	七六四三
民生公司	五一〇九
中國旅行社	六三五四
空運旅行社	六四七六
華南旅運社	五四四五
華僑空運旅行社	一八二〇